



**Afdeling Westervoort**

## **Verkiezingsprogramma**

**“Het kan anders”**



**Gemeenteraadsverkiezingen 2014**



**Menselijke waardigheid,  
gelijkwaardigheid en solidariteit**

## **KERNVISIE**

Wat drijft de leden van de SP, en mensen die SP stemmen? Ze vinden allemaal dat het beter, menselijker en socialer kan, hier én elders op de wereld. Bij het denken en doen staan binnen de SP drie begrippen centraal. Aan de hand van deze drie begrippen bepalen we wat we voorstellen of steunen, en wat we afwijzen en bestrijden.

### **Menselijke waardigheid**

De overheid kan mensen niet gelukkig maken, maar ze kan wel de omstandigheden zo maken dat mensen met een maximale kans op succes dat geluk kunnen bevorderen. Menselijke waardigheid veronderstelt een menswaardig bestaan, om te beginnen bestaanszekerheid. Maar het betekent bijvoorbeeld ook: recht op vrije meningsuiting, recht op democratie, recht op werk, recht op zorg en onderwijs, en recht op een bejegening die blijk geeft van respect.

### **Gelijkwaardigheid**

Een beschaafde samenleving vereist de fundamentele erkenning dat alle mensen gelijkwaardig zijn. De een is nooit méér dan de ander. Willen we iedereen op deze manier bejegenen dan vereist dat de aanwezigheid van brede tolerantie in de hele samenleving, en de afwezigheid van enerzijds elke vorm van discriminatie en achterstelling en anderzijds de ongemotiveerde bevoordeling van sommigen.

### **Solidariteit**

Als we stellen dat iedereen gelijkwaardig is, zeggen we tevens dat de mensen niet gelijk zijn. De mogelijkheden en omstandigheden van de één zijn immers altijd anders dan die

van een ander. Daarom moeten we de solidariteit tussen mensen organiseren, zodat we waar nodig elkaar helpen en voor elkaar zorgen en ieder mens daadwerkelijk een eerlijke kans geven bij het streven naar een gelukkig leven.

## **INLEIDING**

Deze morele uitgangspunten zijn vastgesteld op ons 9e congres (1999). De SP zet zich stevig in om onze ideeën en alternatieven niet alleen in Westervoort en Nederland voor elkaar te krijgen, maar ook in Europa en daarbuiten.

In dit document vindt u het verkiezingsprogramma van de SP afdeling Westervoort voor de periode 2014-2018. De komende jaren zullen voor de gemeenten vooral in het teken staan van de zorgtaken die van het rijk en de provincie worden overgedragen aan de gemeenten. Dit gaat echter niet één op één plaatsvinden. De gemeenten, dus ook de gemeente Westervoort, zullen het met fors minder geld moeten gaan uitvoeren. Hier wordt de nieuwe gemeenteraad, dus ook de SP, mee geconfronteerd.

Voor de SP fractie in de gemeenteraad ligt de taak om voorstellen van het College van Burgemeester en Wethouders te toetsen aan bovenstaande kernvisie. Het zijn altijd de politieke keuzes die bepalen waar geld aan besteed wordt en waar aan niet. Voor veel inwoners is het meestal onduidelijk hoe besluitvorming plaatsvindt. De SP afdeling Westervoort hoopt dat u met de hier boven genoemde uitgangspunten inzicht krijgt op welke wijze de SP fractieleden u gaat vertegenwoordigen in de gemeenteraad.

## 1. Een Democratisch Westervoort



Democratie is meer dan alleen één maal per 4 jaar stemmen.

### Besluitvorming

Bij ingrijpende en belangrijke beslissingen, zoals de op handen zijnde gemeentelijke herindeling, dient de gemeente altijd eerst te onderzoeken wat de inwoners van Westervoort er van vinden.

**De SP vindt** dat dit kan gebeuren door een buurtonderzoek, het raadplegen van wijkraden en het houden van referenda. Bewoners- en voorlichtingsavonden moeten weer inspraakavonden worden. Dit betekent dat plannen van de gemeente in een vroeg stadium (concept fase) openbaar worden gemaakt.

## 2. Een gezond Westervoort

### Zorg

Het huidige kabinet hevelt veel zorgtaken van het rijk en de provincie naar de gemeenten. Dit echter zonder de daarbij behorende budgetten.

Dit betekent voor de gemeente Westervoort, dat er in de komende raadsperiode zwaarwegende beslissingen genomen moeten worden.



Hieronder vallen:

- geestelijke gezondheidszorg
- jong gehandicapten (Wajong)
- jeugdzorg

Daarnaast zijn er binnen de huidige zorgtaken van de gemeente ook nog andere aandachtsgebieden waar de SP de afgelopen jaren met regelmaat de focus op heeft gelegd.

Hieronder vallen:

- thuiszorg
- ouderenzorg
- chronisch zieken
- gehandicaptenzorg



**De SP vindt** dat de gemeente zelf afspraken moet maken met zorgaanbieders en zorg dus niet openbaar wordt aanbesteed. Dit betekent onder meer dat de kwaliteit van (thuis) zorg bepalend is en niet de laagste aanbieder de voorkeur krijgt. Bij een wijziging van een zorgaanbieder moet de cliënt altijd de mogelijkheid worden aangeboden om de bestaande zorgverlener te behouden. Dat bij het opstellen en vaststellen van de budgetten het geld geormerkt moet worden voor de verschillende zorgtaken.

## **Welzijn**

### **Een senior vriendelijke en zorgzame gemeente**

De gemeente Westervoort draagt zorg voor een gedeelde verantwoordelijkheid voor het welzijn van de senioren moeten in onze gemeente. Een regelmatig gehoorde klacht is dat senioren zich niet serieus genomen voelen.

**De SP vindt** dat ouderen 'mee' blijven doen door het bevorderen van 'zelfredzaamheid'. Waar nodig biedt de gemeente o.a. ondersteuning aan mantelzorgers. Burgerinitiatieven, ingediend ten gunste van oudere inwoners, moeten door de gemeente gestimuleerd en serieus genomen worden. Alleen dan kan in samenspraak binnen het eigen netwerk van de oudere inwoner de zelfredzaamheid bevorderd worden.

### **Gezond op school**

De schoolarts moet terug op school. Sportonderwijs moet door speciale sportdocenten gegeven worden. Zoals bewegen, is daardoor minder kans op blessures.

**De SP vindt** en pleit voor intensieve samenwerking tussen de Westervoortse basisscholen met sportopleidingen als het CIOS en het MBO door stageplaatsen op scholen te genereren t.b.v. de gymnastiek lessen.

### **Schoolzwemmen**



Westervoort is een waterrijke gemeente met de nodige risico's voor kinderen die niet vertrouwd zijn met water.

Ieder kind moet vertrouwd raken met water en heeft recht op het behalen van een zwemdiploma op de basisschool.

**De SP vindt** dat met het wegbezuinigen van het schoolzwemmen, onverantwoorde risico's zijn genomen en dat herinvoering van de 'natte gymlessen' op de scholen hervat moet worden.

## **Integratie van mensen met een beperking**

De SP ondersteunt en werkt mee aan de "Wederzijdse Sociale Ondersteuning Westervoort". Doel in eerste instantie is om mensen die beschermd of begeleid wonen te laten integreren in hun woonomgeving. Dit door middel van dienstverlening, samen workshops houden en bruggen bouwen naar andere zorginstellingen.

**De SP vindt** dat de zorginstellingen meer moeten gaan samenwerken bij het verlenen en organiseren, uitwerken en verantwoording dragen van de integratieplannen. Daarnaast maakt de SP zich grote zorgen of in de komende jaren deze Westervoortse inwoners nog voldoende mogelijkheden geboden worden om werkzaam te zijn en blijven binnen de sociale werkvoorzieningen.



## **Eenzaamheid**

Niet alleen alleenstaande ouderen, maar ook jongeren en volwassenen die om welke reden dan ook

geen aansluiting of gehoor vinden in de maatschappij kunnen eenzaam zijn. Eenzaamheid in welke vorm dan ook moet opgelost worden.

**De SP vindt** dat eenzaamheid prominent onder de aandacht moet komen. Samenwerking tussen de gemeente en maatschappelijke geïnteresseerden binnen de gemeente Westervoort heeft het meeste effect. Hierbij zullen in de keten van maatschappelijke organisaties protocollen opgesteld moeten worden die eenzaamheid in een vroeg stadium signaleert. Deze keten zal o.a. moeten bestaan uit de gemeente, de wijkraden, huisartsen, maatschappelijk werk, Mikado, thuiszorg etc.

## Sport

De gemeente ondersteunt de sportverenigingen, om de inwoners de mogelijkheid te geven om een gezonde levensstijl na te streven. Voor mensen met een minimum inkomen, heeft de gemeente de Gelrepas beschikbaar gesteld. Het is echter ook een gegeven dat het gebruik van de Gelrepas relatief laag is.

**De SP vindt** dat alle sportscholen, sportverenigingen en zwembaden zich moeten aansluiten bij de Gelrepas. Deze dient ook beschikbaar te zijn voor andere kwetsbare groepen als o.a. ouderen, chronisch zieken en gehandicapten. Ook dient de gemeente actiever de doelgroepen te informeren over de rechten en voordelen van de Gelrepas. De gemeente moet deze uitbreiding mogelijk maken door hier budget voor te reserveren.



## Zwembad

Het zwembad in Westervoort is sinds 2004 van de gemeente over gegaan in particuliere handen. Bij deze overdracht heeft de gemeente een subsidieregeling afgesloten voor een periode van 10 jaar. De subsidie wordt dit jaar dus voor het laatst verstrekt. De huidige eigenaar van het zwembad kon bij overname niet inschatten dat de energieprijzen dermate zouden stijgen, dat zonder subsidie het zwembad niet exploiteerbaar is. Hetgeen sluiting van het zwembad in 2015 tot gevolg kan hebben.

**De SP vindt** dat de gemeente al het mogelijke moet doen om het zwembad open te houden. Het zwembad is immers mede door financiële bijdrages van de inwoners van Westervoort tot stand gekomen. Het kan dan niet zo zijn, dat de



gemeente zich een houding aanmeet van "het is nu in particulier bezit, het is niet ons probleem meer."

### **Vrijwilligerswerk**

Vrijwilligerswerk wordt steeds belangrijker in onze samenleving. Heel veel mensen maken zich verdienstelijk met de zorg om de ander, de zorg om het milieu, inzet voor hulpbehoevenden, bescherming van monumenten etc. Veel verenigingen zijn afhankelijk van hun vrijwilligers en zijn hier ook trots op!

**De SP vindt** dat vrijwilligerswerk meer gewaardeerd en wellicht mede door gemeente en het bedrijfsleven gestimuleerd zou moeten worden. Vrijwilligerswerk mag nooit verplicht worden en is zeker geen voorwaarde voor het krijgen of behouden van een uitkering.

## **3. Een veilig Westervoort**

### **Verkeersveiligheid**

Gebruiksvriendelijkheid voor voetgangers en fietsers staat voorop bij het aanleggen- en of reconstrueren van verkeerswegen en bedrijfsterreinen. Veiligheid op de weg begint bij een goed ontwerp van de infrastructuur. In Westervoort is dit niet overal het geval (zie o.a. fietspaden bij het station aan de Zuidelijke Parallelweg).



De aanpassingen op de Westervoortse brug laat nog steeds te wensen over. Deze aanpassingen zijn duidelijk onder de

maat voor het huidige gebruik en verkeersaanbod van de brug.

**De SP vindt** dat er meer ingezet moet worden op gebruik van de fiets door te investeren in goede fietsvoorzieningen zoals fietsenstallingen, fietspaden en bewegwijzering. Dat de zebra strepen bij het station moeten worden doorgetrokken op de fietspaden. Dit schept duidelijkheid en is een bijdrage tot het veilig oversteken van voetgangers. Er moet meer toezicht komen op de naleving van de voetgangerszone in het winkelgebied. Ook moet met beleid gekeken worden naar het plaatsen van zowel verkeersborden als ook het aanleggen van verkeersdrempels en vluchtheuvels. Er dient haast gemaakt te worden om de problemen van de brug op te lossen. De SP pleit voor een snelle vernieuwing van deze brug.

### **Wijkagent terug in de wijk**

De wijkagent vervult een belangrijke functie voor de bewoners van Westervoort. Deze kent de buurt en signaleert vaak in een vroeg stadium waar zich problemen voordoen. Zo nodig kunnen deze gelijk doorgespeeld worden aan hulpverleningsinstanties of buurtbemiddelaar.

**De SP vindt** dat er een lik-op-stuk aanpak ontwikkeld moet worden voor overlastveroorzakers, zo nodig gecombineerd met hulpverlening en bureau Halt.





### **Wijkraad**

De wijkraad vervult een cruciale functie in de wijk. Zij draagt een grote verantwoordelijkheid en kan in een vroeg stadium signaleren wat er speelt qua veiligheid, onrust en onvrede.

**De SP vindt** dat in nauwe samenwerking met gemeente, buurtbemiddeling en wijkagent gestreefd moet blijven worden naar een optimale samenwerking tussen deze partijen en de wijkraden.

## **4. Een lerend Westervoort**

### **Onderwijs**

Iedereen heeft recht op goede scholing. Daarnaast is het bevestigd dat sport en maatschappelijke oriëntatie mee werken aan een gezonde en positieve levensinstelling.

**De SP vindt** dat een breed cultureel aanbod waaronder muziekonderwijs (via muziekverenigingen) bibliotheken en culturele voorzieningen op dorpsniveau hiervan onderdeel moeten zijn. De centrale bibliotheek moet behouden blijven. Het kan en mag niet zo zijn, dat de collectie van de bibliotheek verspreid wordt ondergebracht op verschillende locaties. De rol van een centrale bibliotheek overstijgt de functie van uitleen van boeken, omdat de bibliotheek ook een functie heeft waar mensen elkaar treffen. De bibliotheek heeft immers ook een culturele functie.

## **Integratie onderwijs en werken**

Stages van leerlingen in de zorg of bedrijfsleven in en rond Westervoort moet bevorderd worden.

**De SP vindt dat** een goed gestructureerd overleg tussen de onderwijsinstanties, bedrijfsleven en de gemeente hier van essentieel belang is.

## **5. Een werkend Westervoort**

### **Werken in Westervoort**

De gemeente Westervoort is een typisch forensendorp. Werken in de eigen woonplaats of directie omgeving moet gestimuleerd worden. Hierin is de verbinding school en bedrijfsleven van groot belang.

**De SP vindt** dat maatschappelijke stages moeten worden voortgezet. Dit is o.a. een middel om jongeren bekend te maken met het aanbod en de voordelen die het werken binnen hun eigen woonplaats hen geeft.



### **Participatiewet**

Met de invoering van de participatiewet worden gemeenten verantwoordelijk voor mensen met een arbeidsbeperking. De SP is van mening dat er niet gekort mag worden op inkomens, begeleiding en opleiding van mensen met een arbeidsbeperking.

**De SP vindt** dat er geïnvesteerd moet worden in eerlijke banen en werkgelegenheid. Van bijstandsgerechtigden mag best een bijdrage gevraagd worden, maar er mag en kan er geen sprake zijn van verdringing van reguliere betaalde arbeid.

### **Economie**

De kleine zelfstandigen in onze gemeente zijn de pilaren van een welvarende gemeente.

**De SP vindt** dat de kleine zelfstandigen meer inzet en steun van de gemeentelijke politiek mogen verwachten. De gemeente moet zich onder andere inzetten om marktconforme huurprijzen af te dwingen bij vastgoed ondernemers.



### **Armoede "niet in onze gemeente"**



De SP is niet tegen 'rijkdom' maar wel tegen 'armoede'. Westervoort telt (circa 650) gezinnen en alleenstaanden die onder de armoedegrens leven. Maar liefst 1 op de 9 kinderen leeft onder die grens. De SP vindt dit onacceptabel.

**De SP vindt** dat er een ruimhartig kwijtscheldingsbeleid van gemeentelijke lasten voor huishoudens met een laag inkomen moet zijn.

Binnen de raad zal de SP van armoedebeleid een zwaarwegend aandachtspunt maken.

## 6. Een sociaal en solidair Westervoort

~~Probleem?~~  
Oplossing!

### Informatieverstrekking

Bij mensen met een minimum inkomen heeft de ambtenaar de verantwoordelijkheid, na vooraf te hebben geïnventariseerd wat werkelijk nodig is, de volledige ondersteuning te geven die binnen ons voorzieningssysteem bestaat.

**De SP vindt** dat vanuit de gemeente in samenspraak met de cliënt en zorgverlener, ter plekke beoordeeld dient te worden waaraan behoefte is. Dit kan niet beoordeeld worden vanachter de balie of de telefoon. Een huisbezoek zal altijd onderdeel moeten zijn om een juiste inschatting te kunnen maken van de noodzakelijk te leveren ondersteuning.

### Ondersteunen voedselbank en particuliere initiatieven

De SP is tegen armoede en dus ook tegen de voedselbank. Noodgedwongen steunt de SP dit initiatief om mensen op of onder het bestaansminimum helpen rond te komen.

**De SP vindt** dat particuliere initiatieven die mensen op bijstandsniveau helpen rond te komen, door de gemeente moet worden ondersteund. Naast de voedselbank is er ook behoefte aan een kledingbank. De SP wil initiatieven hiervoor ondersteunen.

## 7. Een milieu vriendelijk Westervoort



### **Kernafval- en Schaliegasvrij Westervoort**

Uit onderzoek is gebleken dat zowel opslag van kernafval als ook het boren naar schaliegas risicovol is voor mens, dier en milieu. Het doen van proefboringen in een straal van enkele kilometers rondom Westervoort heeft al gevolgen voor de wijde leefomgeving.

**De SP vindt** dat de gemeente stelling moet innemen dat Westervoort een "kernafvalvrije en schaliegasvrije gemeente is en blijft".

### **De bult van Putman**

Bij alle inwoners van Westervoort bekend. Wat niet bij alle inwoners bekend is dat er nog steeds geen besluit is genomen Hoe en Wanneer de bult gesaneerd wordt. En, wat zeker niet bekend is wat de gevolgen zijn van bij het uitblijven van sanering voor het milieu.

**De SP vindt** dat de gemeente in samenwerking met de provincie moet kunnen waarborgen dat er geen milieuvervuiling in en rondom de grond van Westervoort ontstaat ten gevolge van het uitblijven van sanering.

## 8. Wonen en leven in Westervoort

### De leefomgeving

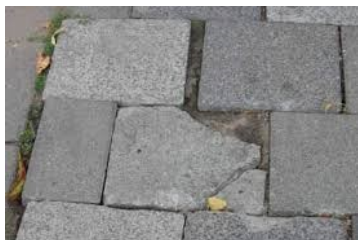

Westervoort is een groene gemeente en dat willen we zo houden. Onderhoud van bestrating en speelgelegenheden laat in delen van Westervoort te wensen over.

**De SP vindt** investeren in onderhoud en zorgdragen voor veilige speelgelegenheden voor kinderen, onderdeel is van een prettige en gezonde leefomgeving.



### Woningbouw

De sociale woningbouw blijft in verhouding achter tot de bouw van nieuwe koopwoningen. Nieuwbouw projecten die nu geormerkt staan als koopwoningen moeten gezien de huidige economische stand

van zaken worden omgezet in sociale huurwoningen, appartementen, ouderen- en starterswoningen. De vraag naar betaalbare huurwoningen is de afgelopen jaren sterk gestegen. De toegang tot de koopmarkt is voor starters steeds lastiger.

**De SP vindt** dat het aantal sociale huurwoningen in de komende jaren niet mag dalen maar juist moet stijgen. Het moet voor starters, ouderen en jongeren mogelijk gemaakt worden om in hun eigen gemeente een passende woning te verkrijgen.



## **Samenspraak bewoners bij besluiten over hun leefomgeving**

In alle plannen van de gemeente moet de leefbaarheid van de bewoners van de centraal staan. In het huidige beleid ontwikkelt de gemeente plannen en presenteert deze vervolgens aan de bewoners. Dit is het paard achter de wagen spannen.

**De SP vindt** dat de wijkraden in samenspraak met de bewoners een plan voor hun wijk moet kunnen opstellen. Dit verbreed het draagvlak en leefbaarheid in de wijk.

## **Onderhoud van openbaar groen**



Goed groenonderhoud draagt bij aan een gezonde leefomgeving. Door bezuinigingen op het groenonderhoud zijn er vele plaatsen binnen de gemeente te vinden waar dit zichtbaar en ronduit slecht te noemen is. Uit onderzoek is gebleken dat een goed werkende afdeling groenonderhoud in dienst van de gemeente, voordeliger is dan het uitbesteden van deze taken. (bron: gemeente Bronckhorst)

**Voorstel:** De SP vindt dat de gemeente zelf het onderhoud van openbaar groen moet uitvoeren. De SP is van mening dat onderhoud van speelweide of speeltuin door heel Westervoort op hetzelfde niveau dient te worden uitgevoerd.

## **Openbaar vervoer**

Binnen de gemeente Westervoort moeten voorzieningen als winkels, scholen, seniorenwoningen, huisartsenpraktijk en station met het openbaar vervoer goed bereikbaar zijn. Sinds de komst van het station zijn er buslijnen geschrappt en is er een duidelijke achteruitgang in de vertrektijden van bussen merkbaar.

**De SP vindt** dat het openbaar vervoer op het zelfde kwaliteitsniveau moet worden teruggebracht naar de situatie van voor de bouw van het station.

## 9. Een duurzaam Westervoort



### **Alternatieve energie**

De SP is voor ontwikkeling van alternatieve energie. Wij zijn voorstanders voor het subsidiëren van zonnepanelen.

**De SP vindt** dat de gemeente zelf het goede voorbeeld moet geven door het initiatief te nemen het gemeentehuis CO2 neutraal te krijgen en alle in bezit zijnde gebouwen als o.a. scholen te voorzien van zonnepanelen. Daarnaast welke aanpassingen er gedaan moeten worden om gemeentelijke gebouwen duurzaam te maken.

### **Nieuwe- en bestaande bouwontwikkelingen**

De gemeente dient bij nieuwe aanbestedingen te eisen dat er duurzaam gebouwd wordt. De huidige techniek en prijzen laten dit toe. Ook bij renovatie van bestaande bouw moeten de mogelijkheden om de woningen CO2 neutraal te maken worden getoetst. Daarnaast moeten de gebouwen die in bezit zijn van de gemeente worden geïnventariseerd op asbest. Daar waar acute risico's zijn, zal sanering plaatsvinden.

**De SP vindt** dat de eisen bij aanbesteding of vergunningverlening aan ontwikkelaars dan wel woningcorporaties moeten worden aangescherpt met het label CO2 neutraal bouwen. Daarnaast kan door aanpassingen bij renovatie trapsgewijs het energieverbruik van gemeentelijke gebouwen worden

terug gebracht totdat het gebouwenbestand gemiddeld op het niveau van energielabel "A" gebracht is.

## 10. Referendum herindeling Liemerse gemeente



### Vraag de burger zijn mening

SP afdeling Westervoort is net als de SP afdelingen in Duiven en Zevenaar van mening dat intensieve samenwerking tussen de Liemerse Gemeenten enorm belangrijk is om het huidige niveau van serviceverlening voor haar inwoners in stand te houden. Er komen vanuit de landelijke overheid steeds meer taken richting gemeente (decentralisaties van de participatiewet, AWBZ en jeugdzorg) waardoor kleinere gemeenten in de problemen komen als het gaat om geld en kennis.

Door de krachten te bundelen sta je sterker en is er geen verlies van kennis. Voor de SP is het belangrijk dat de voorzieningen voor bewoners makkelijk en laagdrempelig te bereiken zijn. De SP is geen voorstander van de gemeentelijke herindeling, maar als die er toch moet komen vinden wij dat er een referendum plaats moet vinden in de gemeenten die het aangaan. Mochten de inwoners van de Liemerse gemeenten besluiten dat er een gemeentelijk herindeling moet komen, dan heeft een herindeling tussen Duiven, Zevenaar, Rijnwaarden en Westervoort voor de SP de voorkeur. Een tussenstap zoals die nu ter tafel ligt (Duiven wil nu alleen met Westervoort samen) is in onze ogen zonde van tijd, inspanning en geld. Het alternatief om op termijn door de gemeente Arnhem aan te sluiten is voor de SP geen optie.

**De SP vindt** dat voordat er een referendum gehouden wordt, de bewoners van onze gemeente voorgelicht moeten worden over zowel de positieve als negatieve gevolgen van een herindeling of geen herindeling.



<http://westervoort.sp.nl/>  
Email: [westervoort@sp.nl](mailto:westervoort@sp.nl)

